TUINVERENIGING
SPOORZICHT

De Riethoorn

Oktober 2019

Informatieblad voor leden van
Tuinvereniging 'Spoorzicht'

Rietveldsepad 2A, 2408 ZH, Alphen aan den Rijn
Secretariaat@tuinverenigingspoorzicht.nl
www.tuinverenigingspoorzicht.nl

Inhoudsopgave

Inhoudsopgave	2
Van de Redactie	4
Het Bestuur en Commissies	5
Agenda 2019	7
Schouwdata 2018 / 2019	7
Van de Voorzitter	9
Van het Bestuur	10
Ook dit seizoen hebben we weer aardappelziekte op ons complex	11
Evenementen	13
In gesprek met…	15
Belevenissen van een tuinman… “Overal wilde bloemen”	18
Materiaal te koop bij de Tuinvereniging	19
Supervoeding van eigen bodem	20
Gesignaleerd	22
Wist u dat…	25

GARANT® zaden

U zaait het beste, U oogst het beste!

Tel: 0514-571515 - Fax: 0514-571479

www.garantzaden.nl

Kwekerij E. Duivenvoorden

aardbeienplanten en pioenrozen

Ook voor particuliere verkoop

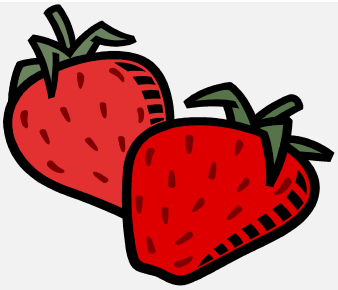

Turfspoor 57
2165 AW Lisserbroek

Tel. : 0252-410701
Fax: 0252-421304
Mob.: 06-51318630
Email: aardbei@xs4all.nl

www.kweduivenvoorden.nl

Dave Storm

HOBBYKASSEN

Dave Storm Hobbykassen biedt u hobbykassen, muurkassen, broeibakken, serres, kassen op maat, enz. tegen een betaalbare prijs.
Wij kunnen aan elke vraag voldoen,
want maatwerk is onze specialiteit.
Wij leveren en plaatsen de kassen door geheel Nederland.
Tevens demonteren wij eventueel ook uw oude kas
en voeren wij de materialen af.
Bezoek ook eens onze website www.broeikassen.com.
Hier kunt u terecht voor al uw vragen en een geheel vrijblijvende offerte.
U kunt ons ook telefonisch bereiken via telefoonnummer
071-4084166 of 06-53935039.

Van de redactie

Seizoenen komen, seizoenen gaan. De zomer is gegaan en de herfst gekomen. Tijd om te genieten van de laatste oogst. Het wordt ook al weer tijd om na te denken over het winterklaar maken van de tuin. Staat alles “stormvast”? Moet ik nog losse rommel opruimen, die anders bij de eerste storm in de tuin van de buren waait? Tijd ook om plannen te maken voor het tuinjaar 2020. Wat zet ik waar? Laat ik de aardbeien nog een jaar staan of ruim ik ze op? Ga ik nog vaste planten splitsen, ga ik nog dit, ga ik nog dat?

De redactie van de Riethoorn bereikt met de verschijning van dit nummer een mijlpaal. De redactie in haar huidige samenstelling bestaat nu bijna vijf jaar en heeft vijf volledige jaargangen van de Riethoorn verzorgd. Hoe werkt de redactie? Vaste schrijvers, vaste rubrieken, Remon die de layout verzorgt en Gerk die steevast zorgt voor een voorblad en soms een fotoreportage. Sinds geruime tijd hebben we een vaste “gastschrijfster” Nelleke Dorsman en sinds kort verzorgt Bart Plooij de rubriek “Gesignaleerd”.

De redactie staat altijd open voor ingezonden stukken. Voelt u zich dus vrij om iets, waarvan u denkt dat het van belang is voor onze leden in te dienen.

U vindt in dit nummer weer de vaste rubrieken

Wij wensen u veel leesplezier toe.

Namens de redactie,

Bert Drolenga

Inleveren kopij voor de Riethoorn van januari 2020

voor

10 december 2019

bij Bert Drolenga
redactie@tuinverenigingspoorzicht.nl

Bestuur

Voorzitter	Rob Brederode (Cl.03) voorzitter@tuinverenigingspoorzicht.nl	06-20960847 (na 19:00 uur)
Secretaris Bouwzaken	Henk Voskuilen (Cl.02) secretariaat@tuinverenigingspoorzicht.nl	06-44351661 (na 19:00 uur)
Penningmeester	Ruud Jansen (Co.14) penningmeester@tuinverenigingspoorzicht.nl	06-83044291 (na 19:00 uur)
Ledenadministratie	Kees de Rijk (Er.20) ledenadministratie@tuinverenigingspoorzicht.nl	06-41310335
Beheer, onderhoud Sectie A	Vincent Willers (A.37) sectiea@tuinverenigingspoorzicht.nl	06-24805047
Algemene zaken	Bart Plooij (As.18) bart.plooij@tuinverenigingspoorzicht.nl	06-14750819
Kantinebeheer/ Kantine in bruikleen	Rob Brederode (Cl.03) voorzitter@tuinverenigingspoorzicht.nl	06-20960847

Inname / uitgifte tuinen

Inname en Uitgifte tuinen	Kees de Rijk (Er.20) ledenadinistratie@tuinverenigingspoorzicht.nl	06-41310335
Contributie en gebruiksvergoeding tuin in bruikleen NL90INGB0003163510	Ruud Jansen (Co.14) penningmeester@tuinverenigingspoorzicht.nl	06-83044291 (na 19:00 uur)

Commissies

Terreinbeheer KZ Teamleiders	Rob Brederode Henk van Iperen Paul Mak Rob Mulder Rob Oostweegel Alex Overgaag Jurgen Redelijkheid Kees de Rijk Dennis Tatje Oscar Widdershoven Jan Zwanenburg	Cl.03 Di.11 Dr.21 Cl.07 As.19 Di.04 Er.17 Er.20 As.09 As.13 Bi.14	
Terreinbeheer sectie A	Vincent Willers	Sectie A.37	06-24805047 (na 19:00 uur)
Taxatiecommissie	Gijs de Jong Albert Martens Huug Oppelaar	Di.14 Di.15 Er.13	

Redactiecommissie	Bert Drolenga Gerk Kooy Ruud Schaft Remon Theuns redactie@tuinverenigingspoorzicht.nl	Co.06 Cl.06 Co.05 LZT	
Websitecommissie	Ruud Schaft (webmaster) Bart Plooij Henk Voskuilen website@tuinverenigingspoorzicht.nl	Co.05 As.18 Cl.02	
Schouwcommissie	Jo van den Hoven Paul Bröking Bert Edens Bertus Hooijer Bertus Mensing Albert Martens Huug Oppelaar Ton Vervaet Sjaak van Vliet Piet van Wieringen	Bi.09 LZT Bi.07 Cl.04 LZT Di.15 Er.13 Di.19 As.15 Er.08	
Clubhuis-/evene-mentencommissie	Vacatures Evenementen@tuinverenigingspoorzicht.nl		
In-/verkoop Zaden & Pootaardappelen	Jo van den Hoven (coördinator) Kees de Rijk	Bi.09 Er.20	
Schoonmaak Clubgebouw	Emmy Hollamby Sabine van der Graaf Theo Gijtenbeek Bertus Hooijer Jeanette van der Most Alison van Rijn Nely Vis-van den Berg Matthea Zeilstra	Cl.16 Er.01 LZT Cl.04 Co.21 Co.04 Er.05 Cl.12	
Groenvoorziening	Bart Plooij (voorzitter) John Bontje Sjaak Bontje Peter van Rijnwoude	As.18 Bi.06 Br.05 Co.07	

Diverse werkzaamheden

Bert Edens	Onderhoud / maaien Coniferen-, Druiven- en Erwtenpad	Bi.07
Ruud Ferwerda Piet van der Lede Paul Mak Jan van Niekerk	Electra werkzaamheden Onderhoud parkeerplaats Snoeien Druivenpad Diverse werkzaamheden	Br.04 As.01 Dr.21 Br.03
Jos Pels Karl Pieterse	Onderhoud hoofdpad en vlindertuin Onderhoud / maaien Clematispad	Br.09 Cl.24
Marcel Pels Marcello Scheltinga	Onderhoud / heg Asterpad Maaien Aster- en Bramenpad	LZT As.05
Wouter Spek	Diverse werkzaamheden	Dr.05

Inge van Valen Ton Zevenhoven	Diverse werkzaamheden Diverse werkzaamheden	Bi.05 Br.21

Correspondentieadres

Tuinvereniging Spoorzicht

Venezuelastraat 48

2408 MB Alphen aan den Rijn

Agenda 2019

Vergaderingen

8	Januari	Bestuursvergadering	2	Juli	Bestuursvergadering
5	Februari	Bestuursvergadering	6	Augustus	Bestuursvergadering
5	Maart	Bestuursvergadering	3	September	Bestuursvergadering
12	Maart	Commissievergadering	8	Oktober	Bestuursvergadering
2	April	Bestuursvergadering	5	November	Bestuursvergadering
25	April	Alg. Ledenvergadering	19	November	Commissievergadering
7	Mei	Bestuursvergadering	3	December	Bestuursvergadering
4	Juni	Bestuursvergadering			

Schouwdata

Voorjaar 2019:

- 25 maart t/m 31 maart 2019
- 6 mei t/m 12 mei 2019

Najaar 2019:

- 7 oktober t/m 13 oktober 2019
- 18 november t/m 24 november 2019

Evenementen

6	Januari	Nieuwjaarsreceptie
7	Maart	Klaverjassen en sjoelen
11	April	Paasklaverjassen en sjoelen
27	April	Stekjesdag / Opening tuinseizoen
9	Mei	Klaverjassen en sjoelen
13	Juni	Klaverjassen en sjoelen
29	Juni	BBQ Vrijwilligers
24	Augustus	BBQ Leden
12	September	Klaverjassen en sjoelen
10	Oktober	Klaverjassen en sjoelen
10	November	Sluiting seizoen
14	November	Klaverjassen
13	December	Kerstklaverjassen
15	December	Kerststukjes maken
19	December	Kerstklaverjassen en sjoelen

ALTIJD KLEURO.NL
VLOEREN • VERF • ZONWERING
KLEURO SHOP
ENERGIEWEG 65- ALPHEN AAN DEN RIJN

Van de Voorzitter

Volgens de meteorologen begint op 1 september de herfst. Precies de dag dat ik dit gedeelte van het oktober nummer van de Riethoorn schrijf. Terugkijkend naar de zomer: we hebben pieken en dalen gehad, zeker ook wat de temperatuur betreft. Nu is het volop oogsttijd. Dit jaar springt de fruitoogst er boven uit! Overvolle appel-, peren-, pruimen- en kersenbomen. Ik sprak in de Betuwe een kersenkweker. Hij vertelde mij dat er in het voorjaar geen nachtvorsten zijn geweest. Geen nachtvorst betekent geen bloesemschade. Deze kersenkweker had dan ook dit jaar een gigantische oogst. Laten we hopen dat het volgend jaar weer zo zal zijn.

We hebben ook dit jaar onze barbecues gehouden. De eerste voor al onze vrijwilligers. De vrijwilligers hebben zich ook dit jaar weer ingezet voor de vereniging. Ik bedank jullie – namens het gehele bestuur - voor jullie enthousiaste inzet. Zonder jullie zou ons complex er niet zo netjes en verzorgd uitzien. De tweede barbecue was voor alle leden. We hadden dit jaar een record aantal deelnemers. Een mooie ontwikkeling. Al met al gezellige bijeenkomsten die bijdragen aan het versterken van de onderlinge band tussen de leden.

Binnenkort wordt er weer geschouwd. Kijk vooraf kritisch naar uw eigen tuin en sloot. Mocht er iets niet in orde zijn of gerepareerd moeten worden, maak het in orde of repareer het voor de schouw. Losliggende spullen op uw tuin berg ze op voor de stormen opsteken. Wat u niet meer nodig heeft, breng het naar Afvalbrengstation Ecopark De Limes.

We hebben dit jaar helaas veel overlast van mensen die op ons complex bij een aantal tuinders fruit en groenten hebben weggenomen. Het bestuur heeft daar een aantal meldingen van gekregen. Enkele bestuursleden hebben diverse controles gedaan in de avond. Wat ik niet begrijp is dat bij een leeg parkeerterrein soms het hek open is. Dit is vragen om problemen. We weten toch dat het hek op slot moet bij twee of minder auto's op het parkeerterrein.

Ik wens u een mooi najaar toe.

Met vriendelijke groet

Rob Brederode

Voorzitter

Van het bestuur

Algemeen
De ‘r’ is weer in de maand. De grillige zomer is ten einde. De blaadjes beginnen aan hun tocht naar de grond.

Het was al met al een druk zomertje voor het bestuur. Maar we klagen niet, ook al beginnen de jaren te tellen. Gelukkig zijn we nog gezond, maar het zou mooi zijn als er een jongere generatie op komst is die in de toekomst het stokje van ons kan overnemen. Dus als u interesse heeft, u bent welkom om te komen praten.

Mailtjes
Er zijn een paar mailtjes verstuurd, over het sluiten van het hek en giftige planten op ons complex. Het is jammer dat niet ieder tuinlid het hek sluit als er twee of minder auto's op het parkeerterrein staan. Je zou zeggen dat het toch een kleine moeite is om even uit de auto te komen, of van de fiets te stappen om het hek te sluiten. Ook uw spullen of groenten, fruit en bloemen kunnen door ongewenste personen worden meegenomen.
We kwamen er tijdens de corvee achter dat er giftige planten langs de paden stonden. Er kwam ook een tuinder langs met twee kinderen. We hebben hen erop gewezen dat ze niet aan die planten mochten komen. We hebben uitgelegd waarom ze van die planten af moesten blijven. Daarna hebben we de planten verwijderd.

Rondje tuincomplex
Vanmorgen (9 september 2019) heb ik met de voorzitter, Rob, een rondje tuincomplex gedaan. Wat zijn er toch een mooie tuinen, kleurrijk en vol lekkere groente en fruit. We hebben helaas geconstateerd dat zeker 10% van de tuinen in slechte, tot zeer slechte staat verkeerd. De groente en bloemen zie je niet meer staan. Het vuil komt er bovenuit. Op één tuin stond het vuil wel anderhalve meter hoog. Je zal maar zo'n tuinder als buur hebben. Dan baal je volgens mij wel. En wat denkt u van de vele duizenden onkruidzaden die verspreid worden. Kom op tuinders: maak uw tuin schoon! En als er door omstandigheden even niet getuinierd kan worden, geef dat dan door aan het bestuur. Dan kan er altijd wel wat geregeld worden.

Oproep
Het bestuur is op zoek naar leden die iets voor het clubhuis willen doen en eventueel evenementen willen organiseren. Er zijn nu geen leden meer in de Clubhuis-/evenementencommissie. Als er leden zijn die nog een leuk idee hebben om te doen in het clubhuis, dan zijn die ideeën ook welkom.

Met vriendelijke groet,
namens het bestuur,

Henk Voskuilen,
secretaris

Ook dit tuinseizoen hebben we weer aardappelziekte op ons complex

Dat aardappelziekte (of phytophthora) een regelmatig terugkerend probleem kan zijn bij het verbouwen van aardappelen, daar bent U als tuinder vast wel van op de hoogte. Via diverse artikelen in ons clubblad en zelfs via e-mails van onze secretaris is iedere tuinder op de hoogte gesteld van de symptomen.

Phytophtora is een plantenziekte die veroorzaakt wordt door de waterschimmel (*Phytophthora infestans*) en deze ziekte veroorzaakt knolrot en een bruinverkleuring en afsterving van de bladeren en stengels. Op tomaat kan deze ziekte voor vroegtijdige afsterving zorgen. Aardappelen en tomaten staan bekend om hun gevoeligheid voor deze ziekte. Zij behoren tot het geslacht van de nachtschade-achtigen. Ook andere planten uit dit geslacht kunnen gevoelig zijn.

De "schimmels" kunnen zich onder natte omstandigheden verspreiden met zogenaamde *zoösporen.* Dit zijn sporen die zijn voorzien van twee flagellen en kunnen zwemmen, waardoor ze zich veel makkelijker verspreiden. Andere sporen kunnen door wind en regenspatten verspreid worden.

Gewoonlijk overwintert de ziekte in besmette knollen die achterblijven op het land. Daarom is het belangrijk dat er geen aardappelknollen op het land of op afvalhopen blijven liggen. Aardappelziekte is chemisch met fungiciden te bestrijden. Maar er zijn aardappelrassen die meer of minder resistent zijn. Er is verschil in resistentie van de knol en het loof. Sommige rassen zijn weinig resistent in het loof, maar hebben nog een redelijke resistentie van de knol.

Om de aardappelziekte zo veel mogelijk te voorkomen, heeft het bestuur dan ook in 2018 besloten om alleen zeer resistente aardappelrassen toe te staan. Dit zijn de rassen die vermeld staan op onze jaarlijkse bestellijst. Ook is de tuinder verplicht om zich te houden aan een 4-jarige teeltwisseling, zodat slechts één keer in de vier jaar op het zelfde stuk grond aardappelen mogen worden geteeld. Ter controle zal de tuinder jaarlijks een pootplan ter goedkeuring moeten indienen en dat pootplan wordt door de Commissie Zaden & Pootaardappelen gecontroleerd, voordat toestemming wordt verleend om pootaardappelen te poten. Tussentijds één of twee jaar geen aardappelen telen is ook zeer aan te bevelen. Ook is het raadzaam om niet twee jaar na elkaar op aangrenzende stukken tuin aardappelen te verbouwen. Wanneer ondanks alle voorzorgmaatregelen toch de aardappelziekte op een moestuin wordt geconstateerd, dan zal het bestuur de tuinder schriftelijk sommeren om per direct alle aardappelen (en eventueel tomaten) te rooien en van het complex af te voeren.

Alle voorwaarden waaraan een tuinder moet voldoen om jaarlijks op de moestuin aardappelen te mogen telen, staan vermeld op het aardappelcontract, dat men dan verplicht is in te vullen en te ondertekenen. Ook moet er een pootplan (tekening op ruitjespapier) worden gemaakt om de 4-jarige teeltwisseling te kunnen controleren.

Indien U komend tuinseizoen aardappels wilt gaan telen op Uw tuin, dan is het benodigde aardappelcontract en het bijbehorend pootplan voor 2020 nu al te downloaden vanaf de site van onze vereniging of er zijn sets op te halen in ons clubhuis.

Afgelopen jaar waren veel ingediende pootplannen niet duidelijk getekend of waren niet alle voorgaande jaren aangegeven. Hierdoor kon de controle door de Commissie Zaden & Pootaardappelen niet altijd vlekkeloos worden uitgevoerd en moest om nieuwe duidelijke tekeningen moest worden gevraagd.

Tot en met uiterlijk zaterdag 4 januari 2020 is het mogelijk om een aardappelcontract met bijbehorend pootplan bij de commissie in te leveren!!

Om ergernis te voorkomen stellen wij voor dat U al ruim voor het einde van het jaar uw aardappel-plannen op papier zet en bij de Commissie Zaden & Pootaardappelen inlevert.
Wij hebben de poot-gegevens van de afgelopen 4 jaren in ons archief en wij zijn bereid om U te helpen om een duidelijk pootplan op te stellen.

De registratienummers (NAK-nummer) van de pootaardappelen worden door de commissie op Uw pootplan ingevuld, wanneer U de bestelde pootaardappelen in ons clubhuis komt ophalen.

Bestelt U zelf buiten de vereniging om Uw pootaardappelen, dan moet U het blauwe label (of een fotokopie ervan) bij de commissie inleveren, zodat dit alsnog aan Uw pootplan kan worden vast gehecht.

Commissie Zaden & Pootaardappelen
Jo van den Hoven

Evenementen

Kort fotoverslag ledenbarbecue 2019

Zaterdag 24 augustus vond onze traditionele ledenbarbecue plaats. Wat hebben we een geluk gehad met het prachtige weer! De opkomst was groot, zo'n zeventig mensen waren aanwezig om weer van het door Rob Brederode en Ruud Jansen perfect gebakken vlees te genieten.

Ook waren er overheerlijke salades door Nel en Ton van Dijk verzorgd en waren de tafels versierd met prachtige bloemstukken van Bertus Hooijer. Nel en Bertus kregen van Rob Brederode een fles wijn aangeboden wegens hun mooie bijdrage. De foto's zijn gemaakt door Bert Edens en Bart Plooij. Meer foto's zijn te zien op de website van de vereniging.

2019

Aanvang 20:00 uur

In 2019 zijn er een aantal klaverjas- en sjoelavonden. Deze avonden zijn steeds op de tweede donderdag van de maand in 't Stekkie.

Dus naast klaverjassen is er ook sjoelen!

De data zijn:

7 maart

11 april (Pasen)

9 mei

13 juni

12 september

10 oktober

14 november

19 december (Kerst)

Het Clubhuis is open vanaf 19:30 uur

De kosten bedragen 2,50 p.p. per avond.

In gesprek met …

Veel mensen kennen Kees de Rijk. Als je nog niet zolang lid bent, zal Kees je een tuin aangeboden hebben. Heb je een zak potgrond of tuinaarde nodig of een kruiwagen zand dan ga je naar Kees. Met de corvee kun je niet om Kees heen. Leuk om hem verder te leren kennen. Daarom:

In gesprek met Kees de Rijk.

Ik fiets op een mooie dag in de huttenbouw week helemaal naar het uiterste punt van ons complex. Daar aan het einde van het Erwtenpad ligt de tuin van Kees. De huttenbouwweek is een week waarin kinderen van 4 tot en met 14 jaar neer eigen inzicht een hut mogen bouwen.

" Ja, de huttenbouw heeft mijn hart. Iets meer dan een kwart eeuw ben ik betrokken geweest bij de huttenbouw. Ik ben bestuurslid geweest en heb allerlei voorkomende werkzaamheden verricht. Het is echt leuk om de kinderen bezig te zien en te zien dat ze genieten. Daar doe je het voor! Ik ben met het werk gestopt toen het slechter ging met mijn vrouw. Zij heeft helaas een beperkte longfunctie. Wij wandelen vaak samen 's middags. Hele einden. Het is goed voor mijn vrouw om buiten te zijn. Vanmiddag gaan we kijken bij de huttenbouw. Ik kan het niet laten! Overigens gaat het de laatste tijd beter met mijn vrouw."

Hopelijk blijft de gezondheid van je vrouw vooruitgaan. Kees laat mij de sloot naast zijn tuin zien.
"De sloot is zo'n anderhalve meter smaller geworden en je ziet ook aan de kant van de tuin grond boven het water uitsteken. Dit komt door de voorbelasting van de toekomstige ontsluitingsweg voor de wijk Burggooi. De weg komt vlak langs ons complex te lopen. Er is wel een stalen damwand geslagen, maar ik denk dat die gaandeweg richting ons complex verschuift. Ik denk verder dat er grond onder de damwand door gaat. Als de grond voldoende is ingeklonken, wordt de weg weer op maaiveldhoogte gebracht. Dan zal het probleem wel over zijn. We houden een en ander goed in de gaten."

Kees welke taken heb je zoal als bestuurslid van onze vereniging?
"Ik doe de ledenadministratie, de uitgifte en inname van tuinen, het beheer van de gereedschappen van de vereniging en de verkoop van materialen aan onze leden. Verder spring ik bij waar dat nodig is."

Heeft de pas van kracht geworden nieuwe privacy wetgeving veel gevolgen voor onze vereniging?
"Ik beheer de persoonsgegevens van de leden van onze vereniging. Wij gaan daar als bestuur zeer zorgvuldig mee om. Uiteraard houden wij ons aan de wet. Wil een lid persoonsgegevens hebben van een ander lid dan geef ik of een ander bestuurslid die niet.

Als ik vind dat het echt nodig of dringend is dan doen wij dit wel, maar uiteraard pas nadat het lid waarvan de gegevens gevraagd zijn daar toestemming voor heeft gegeven."

Kees, wil je wat vertellen over hoe het gaat met de uitgifte van tuinen?
"Het gaat heel goed, er is sprake van een positieve tendens. Begin 2018 hadden we nog 19 lege tuinen, vandaag hebben we nog maar twee lege tuinen. Ik heb nog twee mensen op de wachtlijst staan, maar de twee lege tuinen zijn niet geschikt voor hen. Zij willen namelijk een tuin met een kas en een schuur. Begin 2018 was er nog onzekerheid rond de uitbreiding van Archeon en de verlenging van ons huurcontract met de gemeente. Deze onzekerheid is voorbij. Ik denk dat dit de reden is van de positieve tendens. Ik luister goed naar mensen die een tuin willen hebben, pols hun wensen en geef ze advies om teleurstelling voor te zijn. Niemand is er bij gebaat – ook de vereniging niet – dat na een enthousiast begin de tuin er na een tijdje niet meer uitziet. Ik merk dat er de laatste tijd veel jonge gezinnen komen met kinderen. Zij hebben vaak geen of een kleine tuin thuis en willen graag ruimte en rust. De tuin vervult dan ook een recreatieve functie. Mensen willen ook graag gezonde eigen groente hebben."

Waar let je op bij de inname van tuinen?
"Een tuin dient zwart en leeg opgeleverd te worden. In de praktijk kunnen bepaalde planten, struiken of bomen blijven staan als de nieuwe tuinder daar geen bezwaar tegen heeft. Kassen en huisjes worden ook bijna altijd overgenomen door de nieuwe tuinder. In een enkel geval worden ze door een ander tuinder gekocht en dan verplaatst. Mocht de vertrekkende tuinder de tuin niet kunnen opruimen door gezondheidsproblemen dan wordt hij of zij geholpen. In de praktijk verloopt dit vrijwel altijd goed. Ik vind het ook mooi dat binnen onze vereniging mensen elkaar helpen. Samen sta je sterk!"

Gaan oudere tuinders wel eens naar een kleinere tuin?
"Dit gebeurt regelmatig. Het gaat dan vaak om maatwerk. Momenteel speelt dit ook bij een lid. Wij kijken dan hoe we de tuin kunnen opsplitsen in twee tuinen zodanig dat de oudere tuinder zijn schuurtje en kas kan blijven gebruiken binnen de bestaande regelgeving. Meestal komen we daar goed uit. De rest van de oude tuin kunnen we dan bijvoorbeeld aan een beginnende tuinder verhuren."

Word er veel materiaal gekocht door de leden?
"De verkoop loopt goed. Het is makkelijk voor de leden en de prijzen zijn gunstig, hoor ik. Eventuele korting bij de inkoop komt geheel ten gunste van de koper. De vereniging verdient dus niets aan de verkoop. Sinds kort zijn er ook enkele kruiwagens met twee wielen te koop. Ze kosten wel wat, maar als je daarmee problemen aan je rug kunt voorkomen, zijn ze dat wel waard."

Kees vertelt mij dat hij 43 jaar bij Spanbeton heeft gewerkt als ijzervlechter. Volgens mij is Kees het vlechten nog lang niet verleerd en vlecht hij door zijn rustige, dienstbare manier van optreden aan de band tussen onze leden. Dat je daar nog maar lang mee mag doorgaan! Kees, hartelijk dank voor dit gesprek.

Bert Drolenga

Wat te doen met een pompoen…

TUINVERENIGING SPOORZICHT

Belevenissen van een tuinman…"Overal wilde bloemen"

Na een mooie zomer zijn we inmiddels volop in de herfst beland. Het weer is wisselvallig, dagen met volop regen en lage temperaturen wisselen zonnige en warme dagen af. Mijn ingezaaide wilde bloemenmengsel heeft zich na een wat moeizame start volop ontwikkeld en bloeit en groeit er lustig op los. Tussen de wilde bloemen heb ik lage zonnebloemen en dahlia's gezet, wat met name voor de hommels en bijen in de zomer een grote trekpleister was. Ook nu nog zie ik soms bijen en ook hommelkoninginnen volop profiteren van de bloemenpracht. Vlinders hebben in de tweede helft van de zomer volop mijn tuin bezocht. Met name de vlinderstruiken en het leverkruid zat vol met vlinders.

Wat mij ook is opgevallen, is dat er steeds meer stroken langs wegen en akkers ingezaaid worden met wilde bloemen. Zo was er op de N207 naar Leimuiden aan beide kanten van de weg een bloemenstrook zichtbaar, die nu voor een groot deel is gemaaid en ook was de middenberm van de Goudse Schouw en de Australiëlaan vol bloemen gezet door de gemeente. In de laatste straat bevatte de middenberm een mengsel van wilde bloemen en Allium bollen, wat een leuke combinatie gaf. Goed bezig , gemeente Alphen aan den Rijn!

Waar ook goed gewerkt wordt is op onze tuin zelf. Langs verschillende randen van tuinen, maar ok in de tuinen zelf verschenen dit jaar steeds meer vlinder- en bijenplanten, waarvan een groot deel wilde planten bevatte. Ook de oproep om de moestuinen niet heel netjes strak (en kaal) te houden kan ik waarderen. Ik doe daar al jaren aan, maar soms groeit e.e.a. me nog weleens boven het hoofd, wat me dan op een opmerking van de schouwcommissie komt te staan.

Ik ben benieuwd hoeveel onze imker heeft kunnen profiteren van alle bloemenpracht.

Ruud Schaft

Het is mogelijk om de volgende materialen via de Tuinvereniging te kopen:

Materiaal	***Eenheid***	***Euro***
Koemest korrels	20 kg	15,00
Bemeste tuinaarde	40 liter	3,00
Bemeste tuinaarde	5 x 40 liter	11,00
Lavameel	20 kg	13,50
Potgrond	40 liter	3,50
Potgrond	5 x 40 liter	15,00
Kalkkorrels	25 kg	10,00
Kalkpoeder	25 kg	7,00
Golfplaten	Per stuk	3,50
Zand	Per kruiwagen	2,00
Patentcali	1 kg	1,00
12-10-18	1 kg	1,00
Drainage	Per meter	1,25
Regenton klein	Per stuk	5,00
Regenton Groot	Per stuk	10,00
Bio Tuingrond	40 liter	3,50
Bio Tuingrond	5 x 40 liter	15,00
Drainage	Per meter	1,25
Houten palen	1,60 x 6cm	3,50

Supervoeding van eigen bodem

Vandaag ga ik wildplukwandelen bij de Wijktuin de Alphense Wetering, spannend! Carla Glorie van de ecologische tuinvereniging Velt, organiseert dit. Terwijl ik er naar toe wandel denk ik aan wat ik gelezen hebt in het boek “Eetbare wilde planten” van Marion de Kort. “ Ooit leefde de mens als verzamelaar en jager in evenwicht met de natuur. De omvang van de stam was in afstemming met het voedselaanbod. Van verzamelaars en jagers evolueerden we naar agrariërs (boeren). Grond werd ontgonnen, akkertjes aangelegd en vee in afrasteringen bijeengehouden. Met de industrialisatie ontstond steeds grootschaliger akkerbouw en veeteelt. Bio-industrie en monocultuur (uitgestrekte stukken grond met één soort gewas) kwamen op. Hele landschappen veranderden in eentonige vlakten waarbij de diversiteit van flora en fauna verdween. Dit had en heeft nog altijd een enorme impact op de ecologische evenwichten.”

Het hek is al open van de Wijktuin en ik word hartelijk ontvangen door Carla. We drinken thee van zelf geplukte kruiden en krijgen uitleg over eetbare wilde planten. Hoe herken je ze, dat is op zich al een studie. Gelukkig zijn daar goede handzame boeken voor die je makkelijk mee kunt nemen als je op pad gaat. Er is ook een lijst van planten die je niet mag plukken, de beschermde soorten, sommige soorten zijn giftig en dat moet je wel weten. Ook is het beslist niet de bedoeling dat je alles leeg gaat plukken.

Wat kun je ermee? Behalve de praktische kant hiervan, is het zo dat wilde planten nog zoveel beschermende voedingsstoffen bevatten die helaas verdwenen zijn uit ons reguliere voedsel. Zelfs in de groente van de groenteboer ontbreken deze stoffen. De beste keuze die je kunt maken is biologische groente en kruiden, aangevuld met eetbare wilde planten. Supervoeding! Als we door de Wijktuin lopen, zien en proeven we allerlei eetbare wilde planten, we krijgen tips wat je ermee kunt doen en wat je ervan kunt maken. Tijdens de plukthee pauze krijgen we een cracker met zelfgemaakte pesto van wilde planten, walnoten

en knoflook, mmm… heerlijk! Hondsdraf groeit vaak naast brandnetels. Als je je prikt aan de brandnetel kun je je huid kalmeren met een gekneusd blad van de hondsdraf. Je kunt ook een paar blaadjes hondsdraf, vogelmuur of zevenblad snipperen en mengen in een salade, heel gezond. Als ik later op eigen houtje het Zegerslootgebied in trek om te wildplukken, kom ik er achter dat ik het zonde vind om te plukken, er is al zo weinig! Het blijft dus bij ontdekken en ook dat is verrassend: wilde cichorei, perzikkruid, boerenwormkruid, etc. Ik neem wel wat verse scheuten mee van de vele brandnetels die er staan, om soep van te maken. Ook besluit ik om diverse wilde planten aan te schaffen voor mijn moestuin, goed voor de diversiteit en je kunt er makkelijker van oogsten zonder de natuur kaal te plukken. Door de uitgebloeide planten te mulchen krijg je dan weer een hele gezonde bodem, een aanrader!

Waar koop je wilde planten en/of zaden:

www.bolster.nl
www.vreeken.nl
www.schoutenskruiden.nl
www.deheliant.nl
www.debolderik.net

Nelleke Dorsman

ALTIJD KLEURO.NL
VLOEREN • VERF • ZONWERING
KLEURO SHOP
ENERGIEWEG 65- ALPHEN AAN DEN RIJN

GESIGNALEERD!!!

In deze rubriek kunt u lezen over allerlei nieuwtjes en door ons gesignaleerde, voor tuinieren relevante, onderwerpen.

In de Riethoorn van april dit jaar heb ik u attent gemaakt op de muismeloen. Inmiddels kan ik deze in overvloed oogsten, maar de aanloop was niet eenvoudig. De plantjes die ik in potjes heb opgekweekt oogden vrij fragiel, niet zo robuust als een komkommer- of meloenstek. Na uitplanten in de tuin heeft de helft het niet gered in het warme voorjaar, ondanks veelvuldig water geven. Daarna heb ik het restant zaden in de tuin gezaaid tegen een gaasraster aan. Na enkele weken kwamen ze op en in de zomer hebben ze het hele hekwerk 'overwoekerd'. De oogst is nu enorm.

De vrucht lijkt op een kleine meloen, vanwege de patronen in de schil. De schil is wat knapperig, daar moet je van houden, en de smaak is verfrissend met een licht citroenzuurtje. Prima om mee in een salade te experimenteren.

Muismeloen

Ook bij Gamma heb ik dit jaar een schap aangetroffen met knollen, wortelstokken en bollen. Onder het credo "Kweek je eigen groente" biedt leverancier Florex in het schap diverse uiensoorten, knoflook, rabarber, aardbeien en asperges aan. In grond stoppen en water geven …

GESIGNALEERD!!!

Exotische veelvraten

Iets heel anders betreft een waarschuwing voor exoten in de agrarische vakpers. Heb je de buxusmot gehad, komen nu de Zuidelijke Groene Stinkwants en de Aziatische bruingemarmerde schildwants onze oogsten opeten.

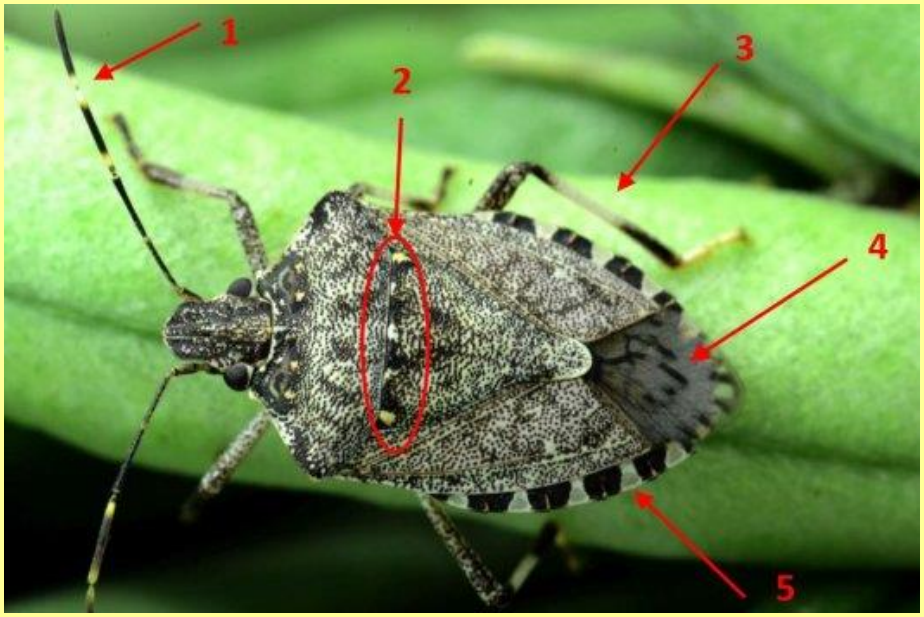

De Zuidelijke Groene Stinkwants (Nezara viridula) legt eitjes op het blad van paprika en komkommers. Volgens BioBest werd de wants nog slechts enkele jaren geleden in een enkel bedrijf gesignaleerd aan het einde van de zomer. Maar deze wants blijkt steeds eerder in het seizoen actief te worden. Bij een aantal bedrijven in omgeving Westland is de Nezara al gesignaleerd.

“Enkele jaren geleden dook er een nieuwe plaag op in Nederlandse en Belgische vruchtgroentekwekerijen. Vooral paprikatelers melden sindsdien met enige regelmaat schade aan vruchten en plantkoppen, veroorzaakt door de zuidelijke groene stinkwants (Nezara viridula). Entomoloog Gerben Messelink van Wageningen University & Research roept op tot alertheid, want de wants is lastig te bestrijden.” (Bron: www.onderglas.nl).

Volgens entomoloog Messelink schuift het leefgebied van veel planten- en diersoorten als gevolg van klimaatverandering in noordelijke richting op. Tot voor kort onbekende plagen zoals de wantsen Necidiocoris en Nezara, kunnen zich hierdoor bij ons in warmere perioden eenvoudiger vestigen en handhaven. “Zowel de volwassen als jonge wantsen richten schade aan met hun zuigende monddelen. Zij hebben een voorkeur voor jonge plantdelen, zoals vruchten en groeiende scheuten. Het giftige speeksel dat zij ter plekke achterlaten kan leiden tot necrose en de zuigwondjes vormen invalspoorten voor schimmels en virussen. Aangeprikte scheuten en plantenkoppen kunnen verwelken.” Volgens de entomoloog zijn er nog geen specifieke biologische bestrijders op de markt. De beste remedie tegen de plaag is volgens hem goed scouten en aangetroffen exemplaren handmatig verwijderen.

De Aziatische bruingemarmerde schildwants (Halyomorpha halys) heeft in Zuid-Europa en in Frankrijk en Duitsland al voor veel schade in de appel- en perenteelt gezorgd. Volgens het AD is de wants in 2007 in Europa voor het eerst in Zwitserland gezien. Daarna ging de uitbreiding snel. “In Italië groeide de soort in vier jaar tijd uit tot een belangrijke pestsoort voor de landbouw. In Noord-Amerika, waar de soort ook ingeburgerd is, veroorzaakte de wants in 2010 37 miljoen dollar schade in de appelteelt.”

De Aziatische bruingemarmerde schildwants is niet kieskeurig en eet veel verschillende soorten planten, zoals appels, abrikozen, peren, kersen, maïs, druiven, perziken, paprika’s, tomaten en sojabonen. “Ze doorboren de planten om hun voedsel te krijgen. Dat zorgt voor het verlies van vocht bij planten, waardoor de zaden kunnen vervormen, de zaden en vruchten verloren kunnen gaan. Ook kan dat ervoor zorgen dat de vruchten minder makkelijk rijpen. Ook kunnen de planten kwetsbaarder worden voor ziekten. Het speeksel van de wants zorgt voor rotting van het oppervlak van de vrucht.”

Volgens Wageningen University werd deze schildwants tot najaar 2018 in Nederland alleen in Limburg waargenomen. In het voorjaar van 2019 zijn de eerste exemplaren in Utrecht en Amsterdam gevonden. De verwachting is daarom dat het een kwestie van tijd is voordat de Aziatische bruingemarmerde schildwants in heel Nederland aanwezig is.

Mogelijk kunnen biologische bestrijders als sluipwespen en roofinsecten in de toekomst ingezet worden. Vooralsnog raden wij iedereen op ons complex met fruitbomen en paprika’s aan volgend jaar alert te zijn. Op internet zijn diverse foto’s van aangetast fruit te vinden zodat u ze kan herkennen.

Wist u dat.....

… je als tuinder een bevoorrecht mens bent
… je een groot deel van het jaar je eigen gekweekte smakelijke en verse groente en fruit kunt eten
… je vaak ook nog anderen blij kunt maken met je gekweekte producten
… het soms inspannende werk op de tuin ontspannend werkt en gezondheidsbevorderend is
… veel mensen biologisch geteeld voedsel belangrijk vinden
… hier zich veel mensen onder bevinden die zelf geen tuin hebben of geen tijd hebben om hun eigen groente of fruit te telen
… er tegenwoordig mooie initiatieven zijn om samen duurzaam voedsel te produceren
… één van deze initiatieven de Herenboerenbeweging is
… er momenteel een onderzoek gaande is om een Herenboerderij te starten in het Groene Hart
… kort gezegd een Herenboerderij een duurzaam opererend, kleinschalig coöperatief gemengd bedrijf is. Het is ongeveer 20 hectare groot en brengt in beginsel voedsel voort. De leden leggen geld in, nemen een boer in dienst en mogen wekelijks groente, fruit, eieren, vlees en aardappels halen: duurzaam en betaalbaar voedsel
… u alles over de Herenboerenbeweging kunt lezen op: https://www.herenboeren.nl/
… er steeds meer zogenaamde voedselbossen worden aangelegd
… een voedselbos een door mensen gecreëerde plantengemeenschap (planten, bomen en struiken) is met een extreem hoog aantal eetbare soorten. De biodiversiteit, (ecologische) veerkracht en productiviteit (van biomassa) van een voedselbos zijn hoog. Een voedselbos is volledig zelfvoorzienend en klimaatbestendig
… je veel over voedselbossen kunt lezen op: https://www.groenkennisnet.nl/nl/groenkennisnet/dossier/dossier-voedselbossen.htm

Bert Drolenga

Butaan-/propaangas
Een groot en compleet assortiment gasapparatuur. Van gezellige gasverwarming tot kooktoestellen, van warm water tot koeling. Tevens leveren wij alle installatiematerialen.
De Pittenspecialist is dé leverancier voor uw tuihuis!
Aluminium LPG gastanken
Deze gasflessen zijn navulbaar bij elk tankstation! Gun uzelf een lichtere portemonee, maar ook een lichtere gasfles!
Zonne-energie en alle bijbehoren
Wij hebben alles wat u nodig heeft voor uw zonne-energie systeem. Gaat u voor de energie zuinige 12V LED verlichting, of toch voor het gemak van een 220V omvormer?
Kerosineverwarming
Een comfortabel alternatief op gasverwarming! Al sinds 1935 verkopen wij olie(kerosine) kachels en lampen, evenals alle benodigde kousen, pitten en glazen.
Schakel nu over op koelen met zonne-energie en geniet van groot gemak en de hoogste betrouwbaarheid! Nooit meer slepen met zware gasflessen en geen vlam die dag en nacht brandt. Meer ruimte in de koelkast en tevens electiciteit voor uw overige apparaten. Informeer naar de complete zonne-energie koelingssystemen op maat van De Pittenspecialist.
Bent u het telkens omwisselen van de gasfles ook zo zat?
DPS
DE PITTENSPECIALIST
DPS De Pittenspecialist
Jacob van Lennepstraat 8
1053 HG Amsterdam
Tel. 020 - 618 1095
www.pittenspecialist.nl

Tuingereedschapcentrum van Breda
Kaagjesland 47
2811 KL Reeuwijk – Holland
Telefoon: (0182) 39 22 74, Telefax: (0182) 39 59 65
E-mail: vanbreda@planet.nl
WWW.VAKTUIN.NL

ALLES VOOR HET DAK
DAKBEDEKKING
DAKISOLATIE
& DIVERSE BOUWMATERIALEN
Nijverheidstraat 1a - Moerkapelle
Telefoon 06 5354 7583
Bel voor meer informatie of onze openingstijden
Handelsonderneming
Johan Hogerwerf
Dakleer, Isolatie, Dakpanplaten,
Damwandplaten, Bouwmaterialen
Nijverheidstraat3
2751 GR Moerkapelle
johan54@live.nl
www.allesvoorhetdak.com